



みなみしまばら

A Sunny Town's City Magazine



サイクルイベントを初開催！ 関連記事(8)

● 令和5年度 南島原市の当初予算 (4~5)



No.204

[令和5年4月1日発行]

マスクの着脱は個人の判断が尊重されます。
ただし、イベント参加時に、主催者などから呼びかけられた際には、マスクの着用にご協力をお願いします。
最新の情報は市ホームページをご覧ください。



市HP→

イベント情報

5/7 (日) 令和5年度「地域住民のためのコンサート」 三井住友海上文化財団 ときめくひととき 第975回 「フレッシュアーティストズ 魂・民族・踊り」

園生涯学習課(南有馬庁舎) ☎73-6703 または ありえコレジヨホール ☎73-6736

新しい実力ある若手演奏家をピックアップする「フレッシュアーティストズ」シリーズ。クラシック音楽界の旬なアーティストが、想いを込めたプログラムでお送りします。2人の若きピアニストが、ソロ演奏や大地と光りのようなデュオを繰り広げます。

●出演者…谷 昂登/稲積 陽菜

🕒開場…午後1時30分/開演…午後2時

📍ありえコレジヨホール

●チケット発売日…4月6日(木) 午前9時～

●チケット販売所

ありえコレジヨホール(販売時間 午前9時～午後8時)

深江公民館/布津公民館/西有家総合学習センターカヌス/

北有馬ピロティー文化センター日野江/原城オアシスセンター/

口之津公民館/加津佐公民館(販売時間 午前9時～午後5時)

※ありえコレジヨホールのみ土日祝日も販売します。

🎫【全席自由】一般…1,000円/高校生以下…無料(要チケット)

※未就学児入場不可

※(公財)三井住友海上文化財団の助成により特別料金に設定しています。

●主催：南島原市、南島原市教育委員会、長崎県、(公財)三井住友海上文化財団

●後援：南島原市文化協会



ピアニスト
谷 昂登

©Ayane Shindo



ピアニスト
稲積 陽菜

©井村重人

原城跡御城印が有料になります

📍世界遺産推進室(南有馬庁舎) ☎73-6706

原城跡御城印は有馬キリシタン遺産記念館の入館特典として、これまで無料配付を行ってききましたが、6月1日(木)以降は有料での販売となります。

●販売開始日…6月1日(木)

●販売場所…有馬キリシタン遺産記念館、原城跡総合案内所

※御城印の購入のみであれば、有馬キリシタン遺産記念館への入館料は不要

🎫300円(税込)

●施設情報

有馬キリシタン遺産記念館 午前9時～午後6時 休館日…木曜日

原城跡総合案内所 午前9時30分～午後4時30分

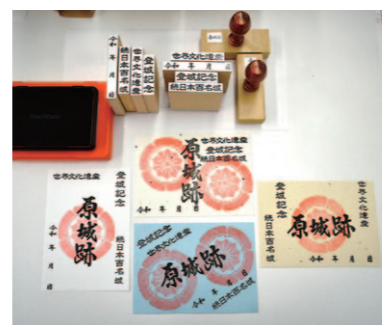

原城跡総合案内所



春の城跡 場所:南有馬町原城跡上空 2018年3月25日 撮影 (写真: ODAW ARA Film)

vol.25 はじまり

みなちゅー楽新聞部



(イラスト: kumo)

広報みなみしまばら No.204
April 2023

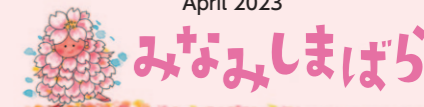

表紙イラスト: kumo

CONTENTS

- 02 みなちゅー新聞部
- 03 イベント情報
- 04 令和5年度 南島原市の当初予算
- 06 まちの話題
- 09 市政通信
- 23 南島原市図書館だより
- 24 島原半島世界ジオパーク 教えて!国民年金
- 25 南島原の考古学 こんにちほ!消費生活センターです
- 26 インフォメーション
- 29 保健・子育て
- 32 市民カレンダー

市役所の担当課がわからないときは

南島原市役所

☎73-6600

月～金曜日(祝・休日を除く)

[受付時間] 8:30～17:15

南島原市に関するさまざまな制度や手続きなど、気軽にお問い合わせください。

市HP(ホームページ)で
さまざまな
情報を配信中!



あなたが欲しい情報をお届けします

南島原市LINE
公式アカウント



南島原市の人口と世帯数

令和5年2月末日現在(前月比)

- 人口: 42,407人(-78)
- 男性: 19,818人(-35)
- 女性: 22,589人(-43)
- 世帯数: 18,429世帯(+1)

イベント

まちの話題

市政通信

コラム

インフォメーション

保健・子育て

令和5年度一般会計予算は
市民一人当り※
72万4,060円

※42,554人(12月末日現在)で計算しています

■ **特別会計 86億円**
 (増減率 ▲2.1%)

- (内 訳)
- 国民健康保険事業特別会計 79億円 (増減率 ▲2.2%)
 - 後期高齢者医療特別会計 7億円 (増減率 ▲1.1%)

■ **企業会計 28億円**
 (増減率 +1.0%)

- (内 訳)
- 水道事業会計 19億円 (増減率 +0.2%)
 - 下水道事業会計 9億円 (増減率 +2.7%)

用語の説明

特別会計
 特定の事業を行うために特定の収入をその支出に充てるため、経理を独立して設ける会計

企業会計
 水道・下水道事業から得られる収入で浄水や汚水処理などの費用を賄う独立採算制の会計

一般会計 総額 308億円

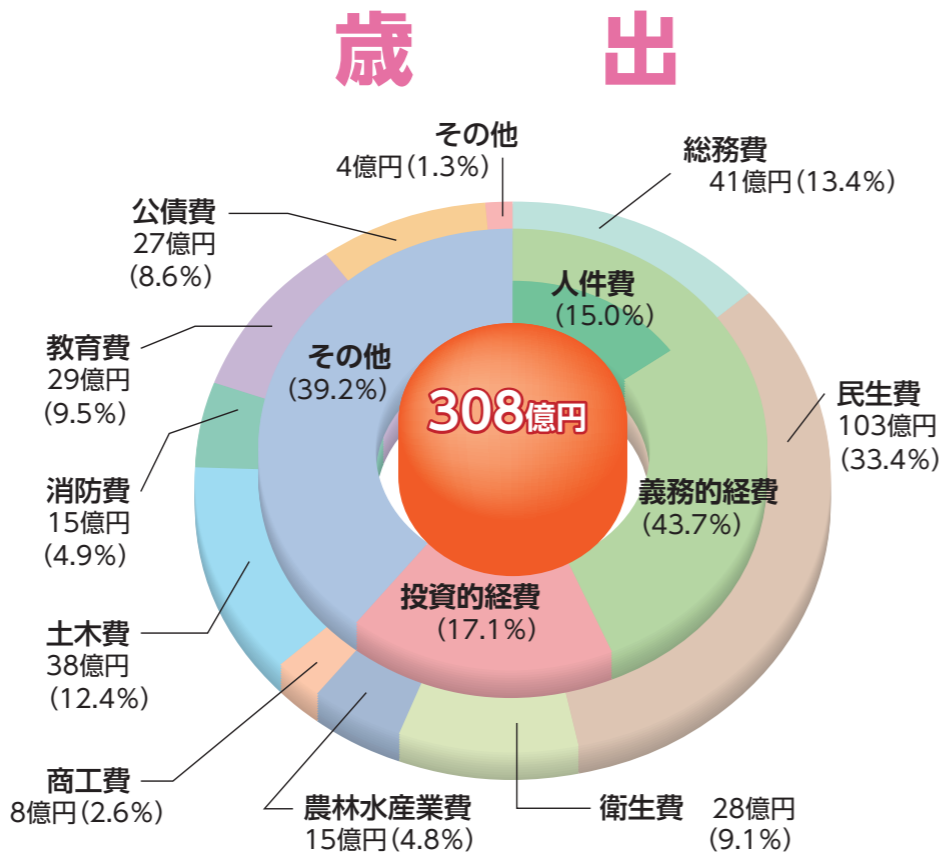

※(～%)の構成比は千円単位で算出

義務的経費 赤ちゃんからお年寄りまでの福祉、借金の返済や職員の給与にかかる経費など、その支出が義務づけられているお金

投資的経費 道路や施設のように、将来に形を残すものに使うお金

用語の説明

総務費…… 税務、戸籍、選挙事務など
 民生費…… 赤ちゃんからお年寄りまでの福祉、障がい者福祉や生活保護など
 衛生費…… 各種健康診断や予防対策、ごみ処理など
 農林水産業費…… 農林水産振興、ほ場整備や漁港整備など
 商工費…… 企業誘致や商工振興、観光振興など
 土木費…… 道路や公園、公営住宅の整備など
 消防費…… 消防、防災、災害対策など
 教育費…… 小中学校教育や生涯学習、スポーツ振興など
 公債費…… 市の借入金の返済
 その他…… 議会費、労働費、災害復旧費、予備費

(前年比約12億4千万円増)

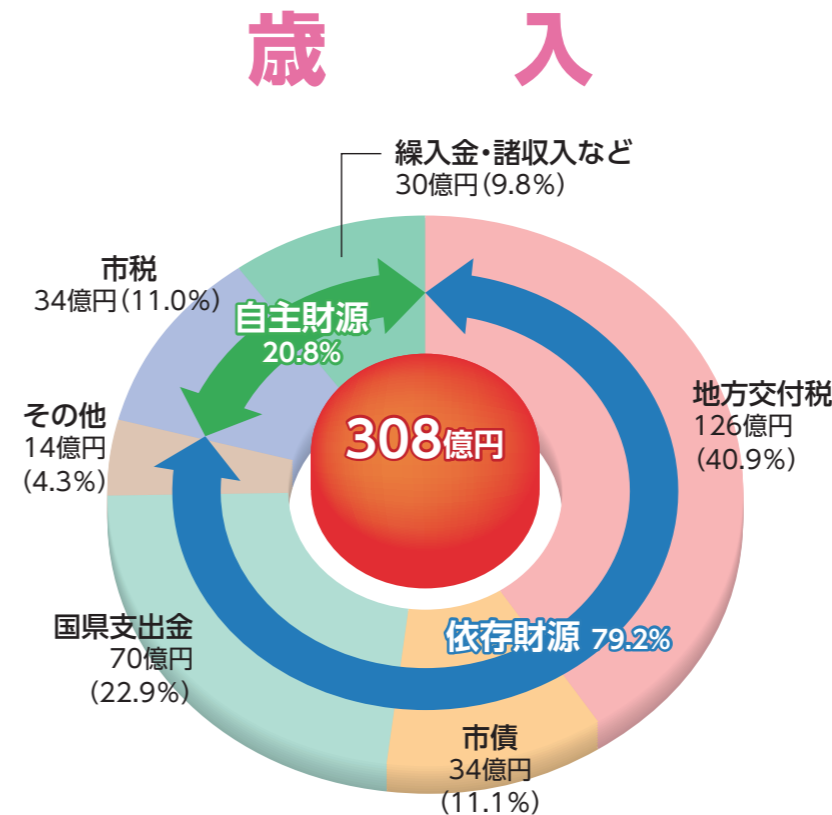

※(～%)の構成比は千円単位で算出

自主財源 市が独自で確保できるお金

依存財源 国・県が配分するお金や、借り入れで確保するお金

用語の説明

市税…… 市民税、固定資産税、軽自動車税など
 繰入金・諸収入など…… 繰入金、使用料および手数料、分担金および負担金、諸収入、財産収入、寄附金、繰越金
 地方交付税…… 地方自治体が全国水準の行政を行えるように国から交付されるもの
 市債…… 国・県や金融機関から借り入れる借金
 国県支出金…… 国・県が認める事業費に対し、国・県から交付されるもの
 その他…… 地方消費税交付金、地方譲与税、環境性能割交付金、地方特例交付金、利子割交付金、配当割交付金など

令和5年度 南島原市の 当初予算

財政局(西有家庁舎) ☎73-6625

当初予算編成の 基本的な考え方

人口減少による市税をはじめとする一般財源の減少に対応し、安定的な財政運営をしていくために、歳入歳出全般にわたる不断の見直しなど、行財政改革の歩みを進め、将来に備えた財政基盤の構築に取り組んでいく必要があります。

また一方で、国の指し示すDX(デジタルトランスフォーメーション)、GX(グリーントランスフォーメーション)、少子化対策・こども政策の充実などの方針を踏まえながら、少子高齢化と人口減少が著しい本市にとって喫緊の課題である人口減少対策の解決を図る必要があることから、令和5年度の予算編成においては次の3つの重点項目に資する事業に優先的に重点配分を行いました。

- **「元気な産業と定住促進のまちづくり」**
 地場産業振興や企業誘致、定住・移住対策など
- **「住み続けたくなる環境づくり」**
 子育て支援や脱炭素施策、健康づくりなど
- **「住みよい地域のための礎づくり」**
 公共交通対策やDX推進など

また、継続的な建設事業として、「自転車歩行者専用道路整備事業」「世界遺産センター整備事業」「防災行政無線整備事業」などを計上しています。
 その結果、一般会計の予算総額は前年度に比べ12億3,951万9千円(4.2%)増の308億1,166万7千円となっています。

令和5年度 主な事業

- **創業促進・経営力強化支援事業** …… 2,500万円
 市内事業所の新設や改修、雇用拡充の取り組みなどへの支援を行う
- **子ども医療支援事業** …… 4,419万円
 小学生から高校生の子どもにかかる医療費の一部を助成する
- **DX推進事業** …… 6,398万円
 行政手続きのデジタル化や電子閲覧板などの実証事業を行う
- **自転車歩行者専用道路整備事業** …… 10億3,323万円
 島鉄跡地を自転車歩行者専用道路として整備する
- **そうめんPR事業** …… 4,621万円
 島原手延そうめんの認知度向上とブランド化に取り組む
- **妊産婦医療費助成金** …… 711万円
 妊産婦が必要な医療経費を助成し、経済的負担を軽減する
- **公共交通再編事業** …… 4,434万円
 市内西部4町に加え、新たに東部4町の予約型乗合タクシーの実証運行を行う
- **世界遺産センター整備事業** …… 2億859万円
 整備にかかる実施設計、用地取得、造成工事などを行う
- **農業新技術活用実証事業** …… 737万円
 スマート農業の普及、農業用ドローンの利用促進により生産性の向上を図る
- **公共施設の脱炭素化事業** …… 1億5,028万円
 施設の照明LED化や空調設備改修を行う
- **市道改良事業** …… 10億3,770万円
 利便性や安全性向上のための市道改良工事を行う
- **防災行政無線整備事業** …… 4億271万円
 防災および行政情報の確実な伝達のため無線機器や拡声子局の更新を行う
- **田舎暮らし推進事業** …… 618万円
 移住促進、お試し住宅、空き家活用などによる移住施策を行う
- **EAT配置事業** …… 1,618万円
 外国語の基礎を習得させるため、英語指導助手を配置する
- **都市計画DX事業** …… 440万円
 都市計画総括図などを市ホームページに掲載し、土地利用情報を公開する
- **公共施設解体・除却事業** …… 1億7,444万円
 用途廃止施設の解体・除却を行い、公共施設の適正管理を推進する



まちの話題

Focus in 南島原

市内各地で行われたイベントやまちの話題をお届けします。



1 南島原FoodExpo2023& Remember3.11 合同開催

3月5日、須川多目的防災広場を会場に「南島原FoodExpo2023」と「Remember3.11」を合同で開催しました。

南島原のおいしい食べ物を販売した特産品ブースをはじめ、もちまきや太鼓演奏などのステージイベント、そうめんの無料振る舞いや特産物が当たるガラポン抽選会などの会場内イベントが行われました。

また、自衛隊・消防車両の展示や救急救命体験、防災について考えるブースなどが出展し、訪れた約1万人の来場者はご当地グルメを片手にイベントを満喫しました。



3 「ありえ蔵めぐり」にぎわう

2月18日から19日にかけて、有家町の4つの蔵を中心に「ありえ蔵めぐり～春の陣～」が開催され、たくさんの方が有家のまち並みを散策しながら、店頭に並んだ新酒や特産品の島原手延そうめん、味噌、醤油などの商品を買って求めていました。

自慢の逸品と交換できる「お買い物ラリー」や鎮西学院大学ジャズアンサンブル部による演奏、マジシャン・ドゥーさんのマジックショーが行われたほか、それぞれの蔵に展示された鮮やかな百年蔵のひな飾りが、訪れた人の目を楽ませました。



フードロス削減キャラクター「食べにゃん」

左から、むらお商店 高橋さん、堀本さん

2 島原翔南高校が「フードロス」削減の取り組み

島原翔南高校3年生が「総合的な研究の時間」で食品ロス問題について考案したフードロス削減キャラクター「食べにゃん」がデザインされたポスターやマグネットを作成しました。

「食べにゃん」を考案した堀本一也さんは「食品ロス問題を一人ひとりに意識してもらいたいと思い作成しました。皆さんも食品ロスを減らすことを意識して生活してもらいたい」と話しました。

今回作成されたポスターなどは市内中学校と一部商店に配布しています。



左から、松本教育長、佐藤さん、川上会長

4 九州地区スポーツ推進委員功労者表彰を受賞

長年にわたり地域スポーツの普及推進に尽力された功績により、本市スポーツ推進委員の佐藤幸春さん(西有家町)が九州地区スポーツ推進委員功労者表彰を受賞し、3月1日、松本教育長から表彰状が伝達されました。

また、県スポーツ推進委員功労者表彰を下記8名が受賞されました。(敬称略)

田口 克哉 (口之津町)	梶原 光幸 (西有家町)
野田 香代 (口之津町)	常岡 淳一郎 (南有馬町)
中村 哲也 (北有馬町)	菅 広洋 (南有馬町)
湯田 恵梨香 (布津町)	小林 智佳 (布津町)

受賞者の皆さんおめでとうございます。



5 第30回原城マラソン大会を開催

2月26日、第30回の記念となる原城マラソン大会が3年ぶりに開催されました。

当日は絶好のマラソン日和となり、北は北海道から、南は鹿児島まで全国各地から782人のランナーがエントリーし、ゲストランナーの十八親和銀行女子陸上部の選手とともに世界文化遺産・原城跡周辺を駆け抜けました。

また、姉妹都市である香川県小豆島町の選手団も参加し、交流を深めたほか、郷土芸能「落城の賦」、琉球國祭り太鼓などのアトラクションやパフォーマンス賞の表彰、抽選会などで会場は盛り上がりました。



6 「子どもを守る長崎ひまわりプロジェクト」が食材を贈呈

今年1月、就学前のひとり親家庭を支援するため食材を贈呈した「子どもを守る長崎ひまわりプロジェクト」が、第2弾としてパスタなどの食材を贈呈しました。

この活動に賛同する「島原更生保護女性会」「南島原市婦人会連絡協議会」「長崎県保育協会女性部」が3月7日に袋詰め作業を行い、市内27学童施設を通して87世帯へ届けられました。

子どもを守る長崎ひまわりプロジェクト様、ご協力をいただいた3団体様、ありがとうございました。



7 南島原イオンの里山にしまじろう登場!

2月25日、南島原イオンの里山(南有馬町)で「しまじろうのわお! (テレビ東京)」の収録が行われ、市内漁業者が出演しました。

海の豊かさを守るため、木を植えて森を守り、生態系を守る活動が紹介されています。

県内の放送は、近日中の予定です。ぜひご覧ください。

レンズをのぞけば アオハル #僕たちの青春

このコーナーは、市内高校生(口加高・島原翔南高)の視点から見た市の風景や出来事などをお届けするコラボ企画です。



加津佐前浜海水浴場で撮影した景色。

季節を問わず、この広い海と空の綺麗さにとても癒されます。ぜひみなさんもこの景色を見て癒されてください。(Koka 観光班)

こちらもチェック!

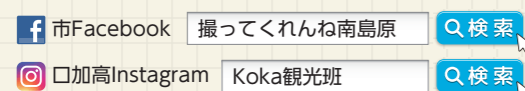

令和5年4月1日から市役所の組織が一部変わります

図人事課(西有家庁舎) ☎73-6623

【総務部】(西有家庁舎)

- 情報政策班をDX推進班に名称を変更します。

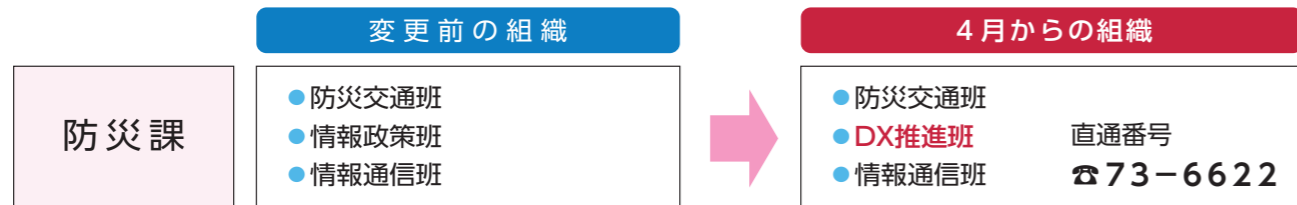

【地域振興部】(西有家庁舎)

- 地域振興部の3課体制を2課体制に再編します。

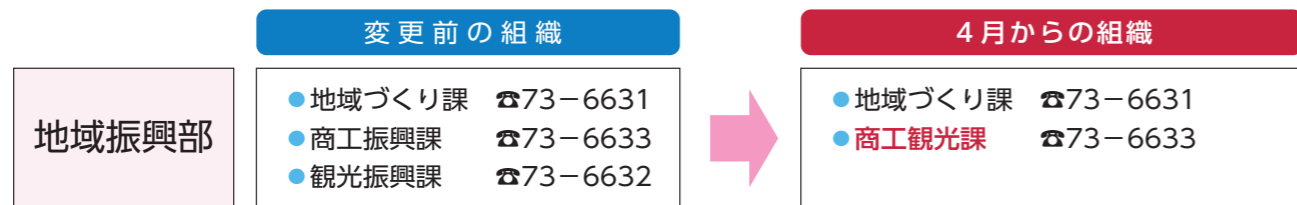

【衛生局】(衛生センター庁舎)

- 衛生業務課の5班体制を4班体制に再編します。

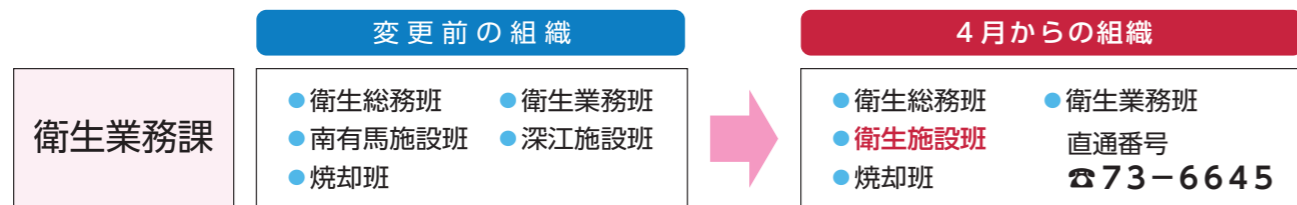

WEBでの口座振替の申込手続きを開始します

図会計課(西有家庁舎) ☎73-6609

市税や水道料金などの口座振替による納付の申込みを、インターネットを通じて手続きができます。金融機関の窓口に行かなくてもいつでもお申込み手続きが可能です。

※システムメンテナンス時間(毎週土曜日午後9時~翌日曜日午前7時)を除く。

- 利用開始日…4月1日~
- 申し込みができる金融機関
十八親和銀行
- ※その他の金融機関については、従来どおり金融機関窓口での手続きとなります。

- ご利用できる手続き
 - ・新規お申込み
 - ・振替口座の変更
- ※口座振替の解約の手続きはできませんので、金融機関窓口での手続きをお願いします。

- 手続きについて
利用可能な科目や手続き方法については、市ホームページをご確認ください。



市HP

いつまでもお元気で ~100歳おめでとうございます~



岩永 ミキコさん(深江町)
大正12年2月14日生まれ



濱本 チトエさん(深江町)
大正12年2月24日生まれ



松尾 銀榮さん(西有家町)
大正12年2月28日生まれ



七條 キヨ子さん(南有馬町)
大正12年3月15日生まれ

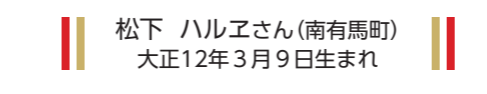

松下 ハルアさん(南有馬町)
大正12年3月9日生まれ



8 サイクルイベントを初開催

2月25日、本市初となるサイクルイベント「タイムアタック 目指せ!ピットリ37.3秒」を旧加津佐駅周辺の自転車歩行者専用道路100メートルの区間で開催しました。

37.4秒で優勝した川口廉斗さん(南有馬小5年)は「いい記録を出して、優勝することができてうれしい」と笑顔で話しました。優勝おめでとうございます。



漁港の一隅

納屋の一隅

9 「絵画」を市へ寄贈

3月16日、有家町出身の画家佐藤政弘さんが自身の絵画を寄贈されました。ありがとうございました。

※絵画の寄贈は、5月5日~7日にかけて、ありえコレジヨホールで開催される「佐藤政弘企画展」終了後に行われる予定です。



望(ぼう)による

10 「書」を市へ寄贈

3月15日、書道家氏原みふさん(加津佐町)が第66回長崎県美術展覧会で県知事賞を受賞した作品を寄贈され、加津佐総合福祉センター希望の里に展示しています。ありがとうございました。

健康づくり ポイント事業の流れ

事業参加申込

参加申込書を各支所・健康づくり課、市内の南高医師会会員の医療機関、島原南高歯科医師会会員の歯科医院に提出し、ポイント台紙、健康づくり目標事業記録表、ガイドブックをもらう。



各事業の取り組み

- 健(検)診受診
- 血圧・体重・歩数、自転車記録
- お口の清掃、毎食野菜、毎日体操・運動の取り組みなど。



ポイントを貯める

ポイントがもらえる事業に参加し、ポイント台紙にスタンプを押してもらう。



ポイント交換

ポイント台紙裏面の交換申請書に必要事項を記入し、各支所に提出。貯まったポイント数に応じて商品券引換券や MINA コインまたはクオカードと交換。



参加者の声

- 健康づくりのいいきっかけ作りになっています。
- 血圧・体重・歩数記録を取っていくうちに、習慣になり、自分の毎日が数値に残っていくのが面白いと思いました。

📍健康づくり課(南有馬庁舎) ☎73-6641

コツコツ貯めよう!! 健康ポイント

ポイント対象となる取り組みは、下記のとおりです。

①参加特典・紹介特典 100P

- ・本ポイント事業に参加するだけで100ポイント
- ・家族や友人を紹介して、紹介された人が参加した場合(紹介者にポイント)

②各種健診 300~800P

- ・若年者健診受診...800ポイント
- ・特定健診受診、後期高齢者健診、職場健診(健診結果票提出)の受診...300ポイント
- ・歯周病予防健診...500ポイント

③がん検診 200P

- 胃がん、結核・肺がん、大腸がん、乳がん、子宮がん、前立腺がん受診...各200ポイント
- ※人間ドックまたはPET健診で実施したがん検診はポイントの対象となります。

④健診結果説明会 などへの参加 100~200P

- ・健診結果説明...100ポイント
- ・健康相談、集団健診時の歯科相談参加各200ポイント

⑤健康づくり 目標事業参加 100~600P

- ・血圧、体重、歩数、自転車
100日記録...各300ポイント
200日記録...各600ポイント
- ・お口の清掃、毎食野菜、毎日体操・運動を
100日中80日以上達成...各100ポイント
- ・「マイチャレンジ」として自分で選んだ項目に
チャレンジすると100ポイント(3項目まで)

⑥健康づくりイベント などへの参加 100P

- ・健康づくりに関連したイベントや講演会などに
参加...各100ポイント
- 例:新体力テスト・脳力アップ教室、オルレフェアなど



健康づくりポイント事業とは...

市民一人ひとりが『自分の健康は自分でつくり、自分で守る』という意識を持って、健康的な生活習慣の定着を推進することを目的とした事業です。

どんなことをするの?

健康診査やがん検診の受診、運動や血圧管理などへの取り組み、健康づくりに関連したイベントに参加するとポイントが貯まります。

貯めたポイント数に応じて、MINAコインポイントや商品券引換券またはクオカードと交換できます!

※MINAコインとは、市内の加盟店で買い物ができる南島原市独自の電子地域通貨。通称「ミナコ」。

貯まったポイントは

- 1,000ポイント⇒1,000円分
- 2,000ポイント⇒2,000円分
- 3,000ポイント⇒3,000円分
- 4,000ポイント⇒4,000円分

と交換できます!!(上限4,000ポイント)

申込無料 申請書に必要事項を記入するだけの簡単申し込み!

- 対象者...南島原市民で20歳以上の人
- 実施期間...4月1日~令和6年3月31日
- 申込先...各支所・健康づくり課、市内の南高医師会会員の医療機関、島原南高歯科医師会会員の歯科医院

タクシー券の申請はお済みですか

図福祉課(南有馬庁舎) ☎73-6651

令和5年度分の南島原市高齢者、障害者等交通費助成券(タクシー券)の申請受付を行っています。

まだ申請がお済みでない人は、最寄りの支所で手続きをお願いします。



●対象者

次のいずれかに該当する人

- ①75歳以上で、自動車や原付自転車などの運転をしない人
- ②障がいをお持ちの人(等級の要件があります)
- ③運転免許の自主返納をした人
※運転免許を自主返納した人は、**1回に限り**タクシー券を交付します。

●申請に必要なもの・助成額

区分	申請に必要なもの	助成額
高齢者	身分証(マイナンバーカード、介護保険証など)	14,000円
障がい者	身体障害者手帳、療育手帳、精神障害者保健福祉手帳のいずれか	14,000円
自主返納者	・身分証(マイナンバーカード、介護保険証など) ・運転免許の取消通知書 ※すべての運転免許の取消しを受けた人に限ります。 ※令和5年度の手続きから「運転経歴証明書」の添付は不要となりました。	24,000円

●申請場所…各支所

※代理申請の場合は本人のものに加え、代理人の身分証も必要です。



交通災害共済に加入しましょう

図防災課(西有家庁舎) ☎73-6622

市町村交通災害共済の加入申し込みの受付を行っています。もしものときのため、家族そろって加入しましょう。



●交通災害共済制度とは

加入者が交通事故にあわれた場合に災害見舞金を受け取ることができる制度です。

●交通事故とは

国内で自動車、汽車、電車、原動機付自転車、自転車(16インチ以上)、定期旅客船、旅客機などの接触、衝突、転覆などによる事故です。

●加入できる人は

市に住民登録または外国人登録している人。また、就学のために一時転出している人も加入できます。

●共済掛金は

1人につき500円です。

*納められた掛金は、原則として返還しません。

●共済期間は

4月1日から令和6年3月31日までの1年間です。
*ただし、年度途中で申し込みをした人は、申込日から令和6年3月31日までです。

●加入申込方法は

「加入申込書兼納付書」に必要事項を記入し、掛金を添えて各支所へ提出してください。
*申込用紙は窓口にあります。

●注意事項

自殺・無免許運転・酒酔い運転・故意または重大な過失・天災などが原因で起きた事故の場合は、見舞金の対象となりません。また、医師の指示に従わなかった場合や不正・法令違反の場合は見舞金の全部または一部が支払われません。

4月7日(金)から 狂犬病予防注射が始まります

図環境課(衛生センター庁舎) ☎73-6644

犬(生後91日以上)を飼っている人には、犬を登録し、毎年1回狂犬病予防注射を受けさせる義務があります。市では、下記のとおり各地区を巡回して狂犬病予防注射を実施します。

◆案内ハガキが届いた人は、問診欄を記入のうえ当日にハガキを持参してください。

◆動物病院で狂犬病予防注射を受けさせた人は、「注射済証」を各支所または環境課に持参して注射済票の交付を受けてください(注射済票交付手数料550円が必要となります)。

●予防注射費用(1頭当たり)

①登録済みの犬…… 3,350円

②新規登録の犬…… 6,350円

【注射済票交付手数料(550円)を含む】

【登録手数料(3,000円)+注射済票交付手数料(550円)を含む】

日	地区	種類	時間
4月7日(金)	加津佐町	加津佐津波見体育館(旧津波見小)	10:00~10:20
		東申公民館	10:35~11:10
		加津佐宮原体育館	11:30~11:50
		加津佐公民館	13:20~13:50
		加津佐支所	14:10~15:00
4月12日(水)	口之津町	口之津運動広場(旧町民グラウンド)	10:00~11:00
		早崎漁港	11:20~11:40
		旧口之津支所	13:10~13:50
4月14日(金)	南有馬町	古園地区公民館	9:30~9:45
		北岡天満宮	10:00~10:15
		浦田名公民館	10:30~10:50
		南有馬庁舎	11:10~11:50
		吉川名公民館	13:15~13:30
		白木野名公民館	13:50~14:10
4月17日(月)	北有馬町	梅谷地区公民館	14:30~14:45
		北有馬折木公民館	9:20~9:40
		原山バス停付近	10:00~10:20
		北有馬ふれあい交流広場	10:40~11:15
4月21日(金)	有家町	灰木消防団詰所(旧西正寺小)	11:30~11:45
		北有馬支所(北有馬老人福祉センター前)	13:10~14:00
		堂崎公民館	11:05~11:45
		有家庁舎	13:10~14:00
4月24日(月)	布津町	小川公民館	14:15~14:30
		潮入崎公民館	10:00~10:30
		布津第二体育館(旧布津小第二分校)	10:50~11:15
4月26日(水)	深江町	旧住吉工務店倉庫	11:30~11:50
		世紀の泉	13:15~14:00
		深江瀬野運動広場	10:00~10:40
		深江支所	11:00~11:50
4月26日(水)	深江町	深江運動場(旧町民グラウンド)	13:20~14:00
		深江みどりが丘運動広場	14:20~14:50

日	地区	種類	時間
4月19日(水)	西有家町	須川港バス停付近	9:30~10:15
		龍石消防団詰所	10:30~10:55
		西有家公民館長野分館	11:10~11:45
		西有家公民館慈恩寺分館	13:20~13:45
		見岳消防団詰所	14:00~14:40
4月21日(金)	有家町	西有家庁舎裏	15:00~15:30
		有家農村婦人の家	9:30~10:10
		有家東部地区農林漁業者トレーニングセンター	10:25~10:45
		有家庁舎	13:10~14:00
4月24日(月)	布津町	小川公民館	14:15~14:30
		潮入崎公民館	10:00~10:30
		布津第二体育館(旧布津小第二分校)	10:50~11:15
4月26日(水)	深江町	旧住吉工務店倉庫	11:30~11:50
		世紀の泉	13:15~14:00
		深江瀬野運動広場	10:00~10:40
		深江支所	11:00~11:50
4月26日(水)	深江町	深江運動場(旧町民グラウンド)	13:20~14:00
		深江みどりが丘運動広場	14:20~14:50

犬の登録内容に変更が生じた場合

次の場合は届出が必要となりますので、各支所または環境課で手続きをしてください。

①犬が**死亡**した場合(鑑札および注射済票を持参してください。)

②犬の**所有者が替わった**場合

③犬の**所有者の氏名または住所が変わった**場合

④犬の**所在地が変わった(転入または市内転居)**場合

*市外に転出した場合は、転出先の市区町村でお手続きください。

犬の飼い主の皆さんへ(お知らせ)

犬の放し飼いやフンの後始末などについて、多くの苦情が寄せられています。

犬の飼い主は自覚と責任を持って、他人に迷惑をかけないようにしましょう。

●犬の放し飼いは違法行為です。散歩の時必ずリードを装着してください。

●散歩中に犬がフンをしたら、必ず回収して持ち帰ってください。

●周辺の生活環境に支障を及ぼさないよう、最低限の衛生管理やしつけを行ってください(におい、抜け毛、鳴き声など)。

●犬には鑑札、注射済票を装着してください。

ごみの減量化にご協力ください

📍環境課(衛生センター庁舎) ☎73-6644

ごみの処理には莫大なお金がかかっています。市民一人ひとりのひと手間とこころがけで、大きな手間(お金、時間、労力)を少なくすることができます。

●食品ロスとは

まだ食べられるのに捨てられた食べ物のことで、本市では年間1,408トンの食品ロスが発生しています(令和2年度調べ)。食べ物を無駄なく消費することは、環境だけではなく家計にもプラスとなりますので「もったいない」を意識して、家庭でできることから取り組みましょう。

買い過ぎ注意!



①買いすぎない

買い物の前には食品の在庫を確認し、必要なものだけを買しましょう。また、商品棚の手前から選ぶ、「てまえどり」を心掛けましょう。



②作りすぎない

料理は食べられる量だけ作りましょう。残ったものは冷凍保存やほかの料理にアレンジして食べきるようにしましょう。



③「消費期限」(食べても安全な期限)と「賞味期限」(おいしく食べられる期限)の違いを理解しましょう。



④「30・10(さんまる・いちまる)運動」

市では、各種宴会などにおいて「30・10(さんまる・いちまる)運動」を推進しています。これは、たくさんの料理を無駄なくおいしく食べるために、ひと工夫する啓発運動です。

- 宴会初めの「30分」
乾杯後30分はでき立ての料理を楽しむ。
- 宴会半ば…
おしゃべり&お酌で、親睦を深める。
- 宴会終わりの「10分前」
お開きの10分前はもう一度料理を楽しむ。

道路愛護団体(道路清掃ボランティア)を募集しています

📍管理課(有家庁舎) ☎73-6676

市ではより良い交通環境実現のために、道路愛護団体(道路の清掃ボランティア団体)を募集しています。

これは、市民ボランティアと行政が相互に協力して美しい潤いある道路環境づくりを推進するための制度で、活動に必要なと認める経費について、年間3万円を限度として市が補助します。事前の登録が必要です。

●団体の設立要件

市民または市内勤務の人で構成する団体で、自治会、小中高等学校、老人会、婦人会、NPO法人、企業などのボランティア団体

●補償保険

南島原市総合災害補償規程に基づいて、対応します。

●活動内容・回数など

市道(自転車歩行者専用道路を含む)の路肩、法面、歩道および植樹帯の清掃除草、花の植栽活動などを毎年4月から翌年3月までの間に3回以上、実施していただく必要があります。

水道使用量のお知らせ(水道検針票)が変わります

📍水道総務課(衛生センター庁舎) ☎73-6685

令和5年4月の検針から、水道使用量のお知らせ(水道検針票)の様式が変わります。

検針機器の変更と令和5年10月からの適格請求書(インボイス制度)へ対応するため用紙デザインおよび記載項目が変更されます。

慣れ親しまれたデザインの変更でご不便をおかけしますが、ご理解をお願いします。

イメージ画像

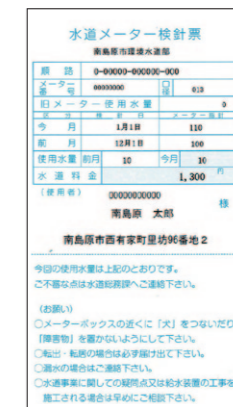

旧



新 (サイズ) タテ21.5cm×ヨコ8.0cm

資源ごみ回収報奨金制度をご利用ください

📍環境課(衛生センター庁舎) ☎73-6644

市では、資源ごみの回収活動に対する助成制度を設けています。「やってみたい」、「取り組みたい」という団体は、事前に団体の登録が必要ですので、環境課までお問い合わせください。

●資源ごみ回収実施団体

自治会・PTA・子ども会・老人会・そのほか市長が認める市民団体

●回収品目および報奨金

一般家庭から排出される資源ごみ(別表品目)に限る。

●回収業者について

最寄りの廃品等回収業者および酒類販売店

資源ごみ回収報奨金制度対象 資源ごみ

種類	品目	報奨金の額
古紙類	新聞紙(広告紙含む)、雑誌、段ボール	1kgにつき 5円
古着類	衣類	
金属類	アルミ製空き缶、スチール製空き缶	1本につき 4円
空きびん類 (リターンびん)	酒・醤油びん(1.8ℓ以上) ビールびん(633ml以上)、その他のびん	



MINAコイン安心スマホ教室[初心者編]

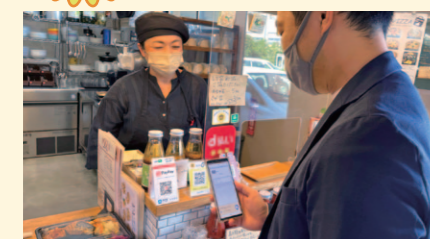

スマートフォンの操作に自信のない人向けにタッチの種類などの基本的な動作から、電源の入れ方や切り方など、知っておくと便利な操作方法が学べるスマホ教室を開催します。

スマホの操作に自信がない人は、ぜひご参加ください。



日にち	会場
4月12日(水)	ありえコレジヨホール
4月25日(火)	加津佐公民館

- 👤10人程度/回(先着順)
- 📄無料
- 👤スマートフォンを持っている市民
- 📄参加希望日時、氏名、電話番号をドコモショップ有家店に電話または店頭で申し込んでください。

●時間(全日共通)…午前10時～(1時間程度)

●申込先…ドコモショップ有家店 ☎0957-65-2200 ※申込受付時間 午前10時～午後6時(土日祝日も可)

「島原手延そうめん」の振興に取り組んでいます

商工観光課(西有家庁舎) ☎73-6633

島原手延そうめん認証制度について

市は、製造加工場や原料など一定の基準を満たした「島原手延そうめん」について認定する「島原手延そうめん認証制度」を推進しています。

認証取得者は、各補助制度が活用できるほか、認定を受けたそうめんには、品質基準を満たした証である「認証マーク」を貼ることができ、全国の消費者に広くPRが可能です。

認証委員会は年3回開催する予定にしていますので、申請を希望する事業者は早めにご相談ください。



認証マーク



認証制度の取組状況

	令和元年度	令和2年度	令和3年度	令和4年度
取組生産者数	123件	157件	182件	191件

各種補助制度について

島原手延そうめんの生産体制の改善や衛生管理体制の構築のため、下記補助金について、4月3日から受付を開始しますので、申請を希望する事業者はご相談ください。

- 【共通事項】**
- 補助要件…「島原手延そうめん認証制度」の認定を受けていること
市税の未納がないこと など
 - 募集期間…4月3日(月)～5月31日(水) ※予算額に達し次第受付を終了します。

① 島原手延そうめん生産性向上支援事業補助金

労働力不足や労働時間の改善などを図るため、生産性向上を目的に機械設備の導入や施設の改修に必要な経費を支援します。

- 補助対象経費…生産性向上を目的とした設備の導入または改修などに要する経費
- 補助率および上限額…2分の1 (上限額100万円)



② 島原手延そうめん後継者給付金

生産者が減少している手延そうめん製造業について、次の世代の担い手を確保することを目的に、後継者として新たにそうめん製造業に就業する人を支援します。

- 補助対象者…令和4年4月1日以降に後継者として新たに手延そうめん製造業に就業した人
- 補助要件…①就業先が島原手延そうめん認証制度の認証をうけていること
②就業時の年齢が50歳未満であること
③就業後、そうめん製造業に5年以上従事し、将来、承継することが見込めること など

- 【申請例】**
- *高校卒業後に実家のそうめん製造業を将来継ぐ目的で就業した。
*市外で就職していたが、実家に戻りそうめん製造業を継ぐことになった。
 - *後継者がいないので、将来継いでもらう目的で第三者が就労した。

- 支援額…1年目：100万円、2～3年目：30万円



市の商工振興支援制度を紹介します

商工観光課(西有家庁舎) ☎73-6633

市内で創業や規模拡大を目指す事業者などを支援するための補助制度を設けています。申請を希望する場合は、事前にご相談ください。

① 中小企業ステップアップ支援事業補助金

市内の中小企業などが新規事業または規模拡大のために行う設備機器の購入、新規雇用に対し、補助を行います。

●補助対象者

市内に事業所を有している
個人事業主または市内に本
社を有し、従業員数が30人
未満の中小企業

●補助対象経費など

補助金の種類	補助対象経費	補助率・補助上限額
設備投資補助金	土地代を除く事業所の新設に係る建設工事費および設備機器購入費	3分の1 (上限額200万円)
新規雇用補助金	正社員として1年以上の雇用実績がある人	1人につき30万円(上限2人)

② 創業支援事業補助金

市内で創業するために必要な事業所の新設および改修ならびに設備機器購入に対し、補助を行います。

- 補助対象者…市内で創業する人のうち、市民または代表者が市内に住所を有する法人
- 補助対象経費など

事業区分	補助対象経費	補助率	補助上限額
世界遺産やジオパークに関連した新たな取組として認められる事業	土地代を除く事業所の新設および改修費ならびに設備機器購入費	10分の3	200万円
上記以外の事業			100万円

③ 地域物産開発販売支援事業補助金

農林水産物や鉱工業品といった地域資源を活用した新商品・新技術の研究開発や商品改良に対し、補助を行います。

- 補助対象者…市内に住所のある個人、地域団体または中小企業者で、国税および地方税を滞納していないこと
- 補助対象経費など

事業区分	補助対象経費	補助率	補助上限額
世界遺産に関連した取組	①新商品・新技術の研究開発などに要する経費	3分の2以内	①50万円
上記以外の取組	②パッケージ改良に要する経費	2分の1以内	②25万円

④ 南島原市 HACCP(ハサップ)導入支援事業補助金

衛生管理体制を構築し、消費者の信頼性向上を図り産地競争力を強化するため「ながさき HACCP」の導入に必要な経費に対し、補助を行います。

- 補助対象者…食品製造業(そうめん製造業者は「島原手延そうめん認証制度」の認証を受けていること)
- 補助対象経費…ながさきHACCP4段階以上の評価取得にかかる設備の導入または改修などに要する経費
- 補助率および上限額…2分の1(上限額100万円)

危険なブロック塀などの除却を支援します

圏都市計画課(有家庁舎) ☎73-6677

災害時における人身事故の防止を図り、震災に強いまちづくりを推進するため、通学路、避難地または避難路(以下「通学路など」という。)に面するひび割れ、傾きなどがある危険なブロック塀などの除却を行う人に対し、除却費の一部を補助します。

●補助対象者

次のいずれかに該当する人。

- ① 登記事項証明書に所有者として登録されている人(固定資産関係資料を含む)
- ② ①の相続人(ほかの相続人の同意が必要)
- ③ ①または②の人から対象ブロック塀などの除却についての委任を受けた人

※市税などの滞納がある人や、ほかの権利者(抵当権設定者など)から同意を得られない人は対象者となりません。

●補助金の額

除却するブロック塀などの除却に要する費用(解体・運搬・処分など)の3分の2(上限:5万円)。
 ※補助対象者が市区町村民税非課税世帯で、除却するブロック塀などが通学路に面している場合は、除却に要する費用(産業廃棄物積込・運搬・処分費を除く)の全額(上限:20万円)を補助します。
 ※除却に要する費用は、1平方メートルあたり1万円を超えない額と比較し少ない額とします。

●補助対象ブロック塀など

補強コンクリートブロック造、組積造(フェンスそのほかこれらに類するものと混用を含む。)および門柱で、次のいずれかに該当するもの

- ① 通学路などに面して設けられ、かつ、高さが1mを超えるブロック塀などで、ひび割れ、傾きまたはぐらつきなどが認められ、危険な状態にあるもの
- ② 上記①のほか、通学路などに面して設けられているブロック塀などで、倒壊などの危険性により除却が必要と認められるもの

●受付開始日…4月3日(予定)

※受付開始日は予定ですので、まずはこちらをご覧ください。

●その他

施工業者は解体工事業などの登録を受けており、県内に本社を有する法人または県内に住所を有する個人に限り、

- ・現地確認を行いますので、申請前にご相談ください。
- ・事前着工は認められません。
- ・予算額に達した時点で受付終了となります。

住宅性能向上リフォーム支援事業の費用を助成します

圏都市計画課(有家庁舎) ☎73-6677

住宅内での事故を軽減するために、バリアフリー・安全型のリフォーム工事を行う人に対し、工事費の一部を補助します。

●補助対象者

市税を滞納しておらず、市内に住宅を所有し、その住宅に居住している人

●補助対象住宅

一戸建て住宅(併用住宅の場合は、住宅部分が過半以上のもの)またはマンションなどの専用部分。

●受付開始日…4月3日(予定)

※受付開始日は予定ですので、まずはこちらをご覧ください。

●補助金の額

各補助対象工事費の5分の1以内(上限:15万円)

●補助対象工事

バリアフリー・安全型リフォーム工事で、一定の性能基準を満たす工事。ただし、補助対象工事費の合計が50万円以上のものに限り、

●その他

施工業者は市内に本社を有する法人または市内に住所を有する個人に限り、

- ・事前着工は認められません。
- ・予算額に達した時点で受付終了となります。

老朽危険空家の除却を支援します

圏都市計画課(有家庁舎) ☎73-6677

安全・安心な住環境づくりを促進するため、老朽化し危険な空家の除却を行う人に対し、除却費の一部を補助します。

●補助対象者

次のいずれかに該当する人

- ① 登記事項証明書に所有者として登録されている人(固定資産関係資料を含む)
- ② ①の相続人(ほかの相続人の同意が必要)
- ③ ①または②の人から対象空家の除却についての委任を受けた人

※市税などの滞納がある人や、ほかの権利者(抵当権設定者など)から同意を得られない人は対象者となりません。

●補助対象空家

次の要件をすべて満たすもの

- ① 市内にある空家
- ② 現に使用していない空家
- ③ 空家の半分以上を住宅として使用していたもの
- ④ 木造または鉄骨造りであること
- ⑤ 倒壊など、周囲に影響をおよぼす恐れがある空家(国が定める老朽度評価が合計100点以上となる危険な空家)

●補助対象経費

次のうち、いずれか少ない額

- ① 解体・運搬・処分に要する費用(業者見積り)の10分の8
 - ② 国が定める標準除却費により算定した額の10分の8
- ※内部不要物の処分費は対象となりません。

●補助金の額

対象経費の2分の1以内の額(上限:50万円)

●受付開始日…4月3日(予定)

※受付開始日は予定ですので、まずはこちらをご覧ください。

●その他

施工業者は解体工事業などの登録を受けており、県内に本社を有する法人または県内に住所を有する個人に限り、

- ・現地確認を行いますので、申請前にご相談ください。
- ・事前着工は認められません。
- ・補助金交付決定を受けて60日以内に工事完了の実績報告書を提出できることが条件となります。
- ・予算額に達した時点で受付終了となります。

耐震診断・耐震計画・耐震改修を支援します

圏都市計画課(有家庁舎) ☎73-6677

①耐震診断

診断費61,500円のうち、41,000円を市が助成。
※市が契約する耐震診断士が訪問し、調査します。

②耐震改修計画

①の結果、危険と判断された住宅の耐震改修計画に対し、耐震改修計画作成費の3分の2を助成(上限:7万円)。

③耐震改修工事

危険と判断された住宅の耐震改修工事に対し、工事費の2分の1を助成(上限:60万円)。

●受付開始日…4月3日(予定)

※受付開始日は予定ですので、まずはこちらをご覧ください。

●必要書類

耐震診断申込書、納税証明書、確認通知書または登記の写し、案内図

●補助対象住宅

昭和56年5月31日以前の旧耐震基準で建設された3階建て以下の木造住宅で、申請者本人(市税に滞納がない人)が所有し、住居する住宅。
 ※平成12年以降に増築された住宅については、補助の対象となりません。

●その他

耐震改修工事または建て替え工事の施工業者は、島原半島内の事業所で、建設業の許可を受けた事業所、または建築士が施工管理を行う工事に限り、

- ・事前着工は認められません。
- ・予算額に達した時点で受付終了となります。

親子でスマイル住宅支援事業の費用を助成します

圏都市計画課(有家庁舎) ☎73-6677

安心して子どもを産み育てることができる住環境を整備するため、以下のとおり助成します。

●補助対象者…次のいずれかに該当する人

- ① 多子世帯で自ら居住するために、中古住宅を取得または中古住宅の取得に併せて改修しようとする人
- ② 4月1日以後に新たに職住近接または育住近接※をするために、中古住宅を取得または住宅を改修しようとする人

※市税などの滞納がある人は、対象となりません。

※「多子世帯」とは補助金申請日現在、18歳未満の子が3人以上の世帯、または18歳未満の子が2人で3人目を希望する世帯です。

※「職住近接または育住近接」とは、通勤・通学時間が従前より短くなる住居に転居または子育て世帯を含む3つ以上の世代で事業開始日以降に同居・近居することです。

●補助金の額

補助対象経費の5分の1以内(住宅1戸あたり40万円を上限。ただし、子育て応援団体等所属者の申請の場合は、住戸1戸あたり44万円を上限とする。)

※「子育て応援団体等所属者」とは、長崎県が実施する誰もが働きやすい職場づくり実践企業認証制度における認定団体またはながさき結婚・子育て応援団体宣言を宣言した団体で、その子育て応援団体等に所属する者のことです。

●受付開始日…4月3日(予定)

※受付開始日は予定ですので、まずにご相談ください。

●補助対象住宅

- ・戸建て住宅(併用住宅の場合は、住宅の用に供する部分に限ります。ただし、職住近接において、子の親の職場を一戸建て住宅に設ける場合は、職場部分も含まれます。)
- ・マンションなどの共同住宅(人の居住の用に供する専用部分に限ります。)

●補助対象経費

- ① 多子世帯が自ら居住するための中古住宅取得費(床面積60平方メートル以上に限る)
- ② ①に併せて行う改修工事費
- ③ 新たに職住近接または育住近接をするための中古住宅取得費
- ④ 新たに職住近接または育住近接するための住宅改修工事費

●その他

- ・事前着工は認められません。
- ・災害リスクの高いエリア内にある住宅は補助の対象となりません。
- ・施工業者は市内に本社を有する法人または市内に住所を有する個人に限ります。
- ・予算額に達した時点で受付終了となります。
- ・工事完了の実績報告書を令和6年1月31日までに提出することが条件となります。
- ・補助対象要件詳細についてはお問い合わせください。



固定資産税の土地・家屋の価格がご覧になれます

圏税務課(西有家庁舎) ☎73-6642

固定資産のうち、土地、家屋の評価は、国の定めた評価基準に基づいて行われ、市町村長がその価格などを決定します。その後、決定した価格などは固定資産課税台帳に登録されます。

土地または家屋の納税義務者は、所有する土地や家屋の評価額が適正に評価されているかを確認するために、当該固定資産以外の土地・家屋の評価額が記載された縦覧帳簿をご覧いただけます。

なお、縦覧期間中の縦覧手数料は無料です。



●縦覧の期間

4月3日(月)～5月31日(水)
時間…午前8時30分～午後5時15分
※土日祝日を除く

●縦覧場所…各支所および税務課

●縦覧できる人および必要書類

- ① 当該固定資産(土地・家屋)の納税者
 - ・納税者本人であることを確認できるもの(納税通知書、免許証など)
- ② 納税者から委任を受けている人
 - ・委任状
 - ・代理人の免許証など、代理人本人であることを確認できるもの

住宅・店舗・旅館等リフォーム資金を補助します

圏商工観光課(西有家庁舎) ☎73-6633

市民の住生活環境の向上と、市内工事施工業者への発注による地域経済の活性化を図るため、リフォーム工事を行う人に対し、補助を行います。

【補助対象】

- 対象者
市民および市内に本社がある法人で市税の滞納がないこと
- 対象物件
固定資産台帳にある住宅・店舗・旅館などであること
- 対象工事
個人法人問わず市内の施工業者(支店や営業所などは除く)へ発注する工事で、工事額が税込30万円以上、年度内(令和6年3月まで)に完成する工事であること
※対象の住宅、店舗または旅館などで、これまで本補助金の交付を受けたことがないこと

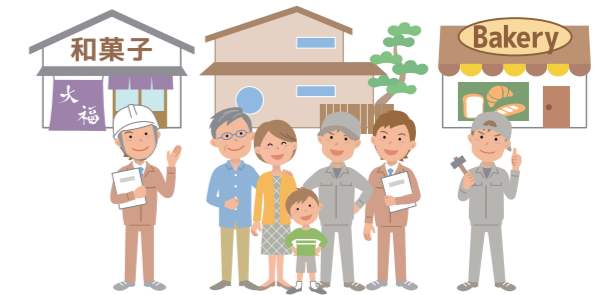

【補助率および上限額】

- 住 宅…工事費の10% (上限20万円)
- 店 舗…工事費の20% (上限100万円)
- 旅 館…工事費の30% (上限200万円)

【補助対象とならない工事の例】

- ・申請前に着手した工事
- ・各種機器の新設、取替え工事およびそれに伴う配管工事のみの工事など
- ・倉庫、車庫、作業場、工場など住宅、店舗、旅館などでない物件の工事
- ・施工業者の代表者と申請者が同一世帯の場合

広 告

年祝い・歓送迎会 各種ご宴会ご予約承ります

ご家族やお友達等 少人数でも対応致します

新型コロナウイルス感染予防対策実施中

原城温泉 真砂 ☎0957-85-3155

パート募集中!! 1日4～5時間程度のお仕事です。原城温泉 真砂

大粒のブルーベリーが 食べ放題!

4月から開園! 観光農園

ブルーベリーファーム しまばら

南島原市深江町戊3056-1 ☎090-1084-0940

図書館紹介

こどもの読書週間
4月23日(日)～5月12日(金)



南島原市図書館だより vol.199

南島原市図書館 きてみんね!

イラスト・題字：長谷川義史



生活にお困りの人はご相談ください

〒952-8566 南島原市自立相談センター(南有馬庁舎:保護課内) ☎73-6656
Eメール: jiritsusoudan@city.minamishimabara.lg.jp

働きたくても仕事が見つからない、仕事をはじめたいが働けるか不安、収入が少なく生活に困っている、家計のやりくりがうまくできないなど、生活上の悩みごとや心配ごとがありましたら相談窓口「南島原市自立相談センター」にご相談ください。

相談内容や生活状況をもとに課題を話し合い、解決に向けた計画・目標を一緒に考えて、自立につなげるように支援します。相談は無料で秘密は厳守します。ご家族など、まわりの人からの相談も受け付けますので、まずは電話でご相談ください。

●相談受付時間…午前8時30分～午後5時15分 ※平日(祝日は除く)

2023年 第65回こどもの読書週間 標語 「ひらいてとじた 笑顔がふえた」

読書週間を通して、読んで・借りて 楽しいプレゼントありの企画

- 加津佐図書館…鯉来いスタンプラリー!
- 口之津図書館…プレ読スライムプレゼント
- 原城図書館…スタンプラリーでガラポン
- 北有馬図書室…みんなでうさぎハント
- 深江図書館…読書すごろく



市内図書館(室)では、
読書週間に合わせて
イベントを企画しています。

※詳しくは、各図書館(室)にお問い合わせください。

〔 映 画 上 映 会 〕

- 原城図書館
こどもの日上映会
- 西有家図書館
ちょこっと上映会
- 有家図書館
春の映画上映会



図書館行事とお知らせ

加津佐図書館

- としょかんで、さかなつり!
- ☎5月14日(日)まで
- 対象: 幼児・児童

口之津図書館

- タネの輪(話)
- ①配布用タネの募集
☎4月1日(土)～15日(土)
- ②タネの配布(5冊以上借りた人)
☎4月16日(日)～なくなり次第終了
- ③座談会
☎4月22日(土) 午後1時30分～3時
定員30人(要申込)

図書館員オススメの本

児童書 「毒もみのすきな署長さん」

宮沢 賢治/作 山村 浩二/絵 ミキハウス/刊



毒もみとは、毒を使って魚を獲ること。蒲原の町の規則では禁止された行為で、警察の取り締まりの対象です。ところが近頃、誰かがこの規則を破っているようだ、という噂が子どもたちの間で広まります。その意外な犯人とは? 宮沢賢治の隠れた名作童話です。

一般書

「世界の家の窓から 77カ国201人の人生ストーリー」

主婦の友社/編 主婦の友社/出版



コロナ禍初期、隔離政策やロックダウンの中で世界各地の人々が撮影した、自宅の窓から見える風景の写真を集めた1冊。不安な日々を過ごした人々の、ありのままの生活の記録となっており、自由に行動できる日常の尊さを改めて感じさせられます。

原城図書館

- ぬいぐるみのおとまり会&おはなし会
☎4月30日(日) 午後4時～(約30分)
対象: 幼児 定員10人(要申込)
- こどもの日工作&おはなし会
☎5月3日(水・祝)
午後1時30分～(約1時間)
定員20人(要申込) 対象: 児童

北有馬図書室

- ミニミニブックをつくらう!
- ☎4月22日(土)～5月14日(日)
対象: 小学生以上

西有家図書館

- 春のわくわくおはなし会
☎4月22日(土) 午前10時30分～(約1時間)
定員50人(要申込)

有家図書館

- 春のちゅうりっぷおはなし会
☎4月23日(日) 午前11時～(約30分)
定員50人(要申込)

布津図書室

- 春らんまん おはなし&工作教室
☎4月22日(土) 午後1時30分～3時
定員30人(要申込)
- ・講師…おはなし屋 ふくだ たかゆき氏
・持参品…のり

深江図書館

- ぷちっと工作教室『シャカシャカ♪キーホルダーづくり』
☎5月3日(水・祝)・4日(木・祝)
時間共通: 午前10時30分～/午後2時～
定員5～7人程度
対象: 児童・保護者

温水プールの利用料金を助成します

健康づくり課(南有馬庁舎) ☎73-6641



市民一人ひとりの健康づくりの増進を図るため、島原半島内の温水プールを利用する料金の一部を助成します。

☎市内に住所を有する20歳以上(学校教育法に規定する学校に在学するものは除く)で、島原半島内の温水プールに会員登録し、市税および国民健康保険税を滞納していない人。

- 助成額…月額1,000円
※利用施設の月額料金を支払った場合に限りです。
※申請月から対象となります。
- 申請方法
会員登録を証明できるものなど、必要書類を添えて各支所または健康づくり課で申請してください。
※詳しくはお問い合わせください。

文化・郷土芸能などの大会出場経費を助成します

生涯学習課(南有馬庁舎) ☎73-6703



☎市内の文化団体や個人が、文化・芸能部門で、全国大会などに出場する経費を助成します。対象となる大会は、予選会を経て代表として出場するもので、小・中学生は県大会以上、高校生や一般は九州大会以上の大会です。

- 対象経費
①交通費、②宿泊費、③道具輸送に要する経費
※いずれも上限あり。詳しくはお問い合わせください。

広告

私たちと一緒に働きませんか。 従業員を募集しています!

安全な食べ物を長崎の大地から

正社員募集

- 職種…農産物の出荷調整
- 応募…履歴書を提出してください。(郵送可)。
※詳細面談

季節パートおよびアルバイト募集

- 職種…農産物の箱詰め、パック作業等
- 応募…電話連絡ください。
※詳細面談



農事組合法人ながさき南部生産組合

〒859-2305 南島原市北有馬町戊2465-1
お問い合わせ ☎0957-84-3393



【お問い合わせ】 ☎73-(各図書館下4桁) ※詳しいことは、ホームページや各図書館でご確認ください。 [南島原市図書館](#) 検索

- 深江図書館…6717
- 布津図書室…6726
- 有家図書館…6737
- 西有家図書館…6747
- 北有馬図書室…6754
- 原城図書館…6767
- 口之津図書館…6777
- 加津佐図書館…6787

南島原の考古学 縄文土器の文様

ひがしおおくぼ
～東大窪遺跡(有家町)～

縄文土器に施される文様はじつに多様です。線が並ぶもの、点々のもの、網目模様のもの、なかには文様が全くない土器もあります。縄文土器とはいいますが、かならずしも縄目のような文様がついているとは限りません。

土器製作時に文様を施すために使われた道具も文様ごとに違います。連続して並ぶ線はクシのような道具を引っかけて、また小さい点は棒のような道具を突きさして描かれています。網目模様のは、より糸をぐるぐると巻きつけた棒を土器表面にコロコロと転がして描いたものと考えられています。

今回ご紹介するのは有家町の東大窪遺跡から出土した縄文時代早期末(今から約7000年前)の土器です。線・点・網目の文様はこの時期の土器にみられる特色です。多様な文様が確認でき、その線も鮮明です。それぞれの文様はどのような道具を使って施されたのか、じっくり観察してみてください。



多様な文様の縄文土器



4月～5月の
小企画

4月1日(土)～5月31日(水) ※休館日：火曜日 午前9時～午後5時 (入館は午後4時30分まで)
深江埋蔵文化財・噴火災害資料館
一般…200円、高校生…150円、中学生以下…無料 *団体割引あり *小企画は入館料のみでご覧いただけます。
文化財課(南有馬庁舎) ☎73-6705

こんにちは！消費生活センターです

南島原市消費生活センター
☎82-3010

詐欺の予兆電話(アポ電)にご注意！ ～自動録音機能付き詐欺被害防止電話の設置を～



●相談事例

相談①
突然、警察官と名乗る人から「詐欺により逮捕した犯人が持っていた名簿にあなたの名前があった。名簿に名前がないか確認するので、同居する家族はいるか」と電話があった。



相談②
「不用品を買い取りたい」と電話があった。応じると、氏名、年齢、一人暮らしかどうか、貴金属があるかどうか聞かれ答えた。約束の時間に来なかった。不審だ。



<消費生活センターからのアドバイス>

全国的に、同居する家族の有無を尋ねる、詐欺の予兆電話(いわゆるアポ電)が増えています。警察官、市役所職員、銀行員、病院職員などを名乗り、あの手この手で情報を聞き出そうとします。当センターにも「不審な電話があった」との相談が寄せられており、他人事ではありません。4月は人が移動する時期であり、「再確認する」と言って家族構成を尋ねる電話があるかもしれませんのでご注意ください。

被害防止のためには、自動録音機能のついた詐欺被害防止電話の設置が有効です。また突然、公的機関や金融機関を名乗る人から電話があった時は、詐欺を疑い、一旦電話を切り、自分で電話番号を調べて、直接電話して本当に電話したのか確認するよう心がけましょう。

困ったときは消費生活センターにご相談ください。

つなごう未来へ！ 島原半島ユネスコ世界ジオパーク



島原半島ジオパーク協議会 ☎0957-65-5540
E-mail: info@unzen-geopark.jp

長崎県で一番高い山 ～平成新山～



南島原市西有家町から

島原市安中地区から

雲仙市吾妻町から

この3枚の写真に写っている山をご存じでしょうか？
答えは3枚とも平成新山で、島原半島内のさまざまな場所から撮影した写真です。

平成新山は、長崎県で一番高い山(約1,483m)で、島原半島ユネスコ世界ジオパークを代表するジオサイトです。平成2年(1990年)に始まった雲仙普賢岳の噴火活動では、溶岩ドームが崩落して火砕流を発生させ、多くの犠牲者を出す大災害となりました。この平成噴火で形成された溶岩ドームが、平成新山です。溶岩ドームの中央部の尖った部分は溶岩尖塔と呼ばれ、その根本付近では今も火山ガスが噴出しており、噴火活動中の噴気温度は約750度でしたが、今では約90度まで下がっています。

平成8年(1996年)に噴火活動の終息宣言が出され、平成15年(2003年)からは、マグマの通り道(火道)を掘り

抜いて新鮮な溶岩を取り出すという世界初の試みに成功しました。火道は厚さ数mから数十mの板状であることなど、新しい発見もたくさんありました。

平成新山は現在も崩落の危険があるため一般の登山は禁止されていますが、学術・防災関係者による調査登山が年に数回実施されています。

島原半島には「雲仙岳災害記念館」や「平成新山ネイチャーセンター」、火砕流で被災した「旧大野木場小学校」、隣接する「大野木場砂防みらい館」、雲仙温泉街にある「お山の情報館」など、雲仙火山や平成噴火の様子を伝える施設や遺構が数多く整備されています。これらは、平成噴火の実態を知るために重要なジオパークの見どころです。友人や家族と平成新山を生んだ平成噴火について再発見してみたいはいかがでしょうか。

教えて！国民年金 ～「出張年金相談」をご利用ください～

健康づくり課 ☎73-6641または 各支所

諫早年金事務所では、出張年金相談を実施しています。
年金の請求方法が分からないなど、相談したいことがあれば、ぜひご利用ください。【※要予約】



●要予約 日程は右記のとおりです

※予約は随時受け付けていますが、人数に制限がありますので、早めの予約をお願いします。

※新型コロナウイルス感染拡大防止のため、やむを得ず中止になる場合があります。

年金相談のご案内 【時間共通】午前10時～午後3時

- 4月12日(水)…深江支所
- 4月26日(水)…有家支所
- 5月17日(水)…西有家支所
- 6月14日(水)…口之津支所
- 6月28日(水)…布津支所
- 7月19日(水)…北有馬支所
- 7月26日(水)…南有馬支所
- 8月16日(水)…加津佐支所
- 8月30日(水)…有家支所
- 9月20日(水)…深江支所
- 9月27日(水)…西有家支所

募集

市営住宅入居者

- 募集団地
 - ・深江 つじが丘団地(1戸)
 - ・有家 鬼塚団地(2戸)
 - ・西有家 上の原団地(1戸)
 - ・南有家 新三崎団地(1戸)
 - ・南有家 露田団地(1戸)
 - ・口之津 白浜団地(6戸)
 - ・口之津 早崎団地(2戸)
 - ・加津佐 愛宕団地(2戸)
 - ・加津佐 境町団地(1戸)
- ※募集戸数は変動する場合があります。

- 西有家 新須川団地(8戸)
- 西有家町に新設市営住宅が完成しました。入居資格条件などは他の団地と同じです。
- ・家賃(令和5年度予定月額)
 - 2DK:18,300円
 - 27,300円
 - 3DK:23,000円
 - 34,300円

- 募集期間
 - 4月3日(月)～14日(金)
- 入居資格条件:収入が基準に該当するなど、市が指定する条件をすべて満たす人
- ※詳細はお問い合わせください。
- 入居者の決定:資格要件を満たした申込者の数が募集

まちの話題

戸数を超える場合は、公開抽選を行います。

- 抽選日
 - ・新須川団地以外
 - 4月24日(月)
 - 午後2時 有家庁舎
 - ・新須川団地
 - 4月25日(火)
 - 午後2時 有家庁舎
- 南島原市計画課 ☎73-6677



新須川団地 西有家町須川1049-6

求人

令和5年度会計年度任用職員募集

- 令和5年度の採用については、令和5年度予算成立が条件となります。予算成立後に正式決定となる募集です。あらかじめご了承ください。

【共通事項】

- 試験:面接
- 日時、場所は後日連絡します。
- 市販の履歴書に必要事項を記入(写真貼付)し、応募職種を朱書きした封筒に入れて郵送してください(持参可)。
- 履歴書は返却しません。

【1】特別支援教育助手

- 募集人員:若干名
- 勤務内容:市内小中学校の特別な配慮を要する児童生徒の個別支援
- 勤務地:市内小中学校
- 報酬など:時給1,070円、通勤手当あり
- 任用期間
 - 【第1期】任用決定日～7月21日
 - 【第2期】9月1日～12月25日
 - 【第3期】令和6年1月9日～3月25日
- 右記の各期ごとの任用とし、継続任用を希望する場合は手続きを行う必要があります。
- 勤務日および勤務時間
 - 週4日(土日祝日、長期休業日を除く) 午前8時～午後3時(うち4時間45分勤務)

【2】適応指導教室指導員

- 募集人員:1人
- 勤務内容:心理的、情緒的な理由によって登校できない市内小中学校の児童生徒に対して、個別や小集団での相談や指導を行いながら、集団生活に適応する力を育てる学校への復帰を支援
- 勤務地:南島原市適応指導教室(旧布津小第一分校)
- 報酬など:月給131,900円、通勤手当・期末手当あり、社会保険・雇用保険あり
- 任用期間:6月1日～令和6年3月31日
- 勤務日および勤務時間
 - 週5日(土日祝日、年末年始を除く) 午前8時30分～

【3】文化財整理作業員



- 募集人員:若干名
- 勤務内容:土器や石器の実測、パソコン入力など発掘調査報告書作成に係る業務。そのほか文化財保護行政に係る業務(米粒に文字を書くような細かい測量作業が

【4】文化財発掘作業員

- 募集人員:10人
- 勤務内容:埋蔵文化財発掘調査業務(遺物包含層の掘削、遺物・遺構の検出、測量、埋め戻しなど)。そのほか文化財保護行政に係る業務
- 勤務地:市内の発掘調査現場(主に深江町、有家町および南有家町)
- 報酬など:時給1,000円、通勤手当あり、社会保険・雇用保険あり
- 任用期間:6月上旬～令和

【5】口之津地区地域学校協働本部事務員

- 募集人員:1人
- 業務内容:地域学校協働本部事務
- 勤務地:口之津公民館
- 報酬など:時給920円、通勤手当、雇用保険あり
- 任用期間:雇用決定日～令和6年3月31日
- 勤務日および勤務時間
 - 週5日(週20時間以内)
- 応募資格:普通自動車運転免許を有し、パソコン(エクセル、ワード)の操作ができる人
- 試験:面接
- 日時、場所は後日連絡します。

【6】教育行政に関する相談をお受けします



- 4月27日(木)必着
- 市販の履歴書に必要事項を記入(写真貼付)し、募集職種を朱書きした封筒に入れて郵送してください(持参可)
- 履歴書は返却しません。
- 生涯学習課(南有家庁舎) ☎73-6703
- 南有家町乙1023番地 ☎859-2412

案内

まごころ仕立て
南島原市有家町山川1227
松島ふとん店
82-2158
ふとん直し・羽毛ふとん仕立て直し
ふとん直し・各種ギフト・オーダーカーテン

広告

おうち時間
い草の香りでもリラクセス
エコな畳のお手伝い
小物製品販売中
畳の製造・販売・表替え・裏返し
見積り無料
ご用命は 南島原市深江町丙1055番地
今すぐお電話を
薄田たたみ店 Tel. 72-2329 Fax. 72-6857

有明しまばら法律事務所
長崎県弁護士会所属 弁護士 大田 真和
取扱分野 借金問題、離婚、養育費、相続、成年後見、交通事故、労働、不動産、犯罪被害者支援、事業者関係など全般。
相談 初回相談は無料です。相談は土日・夜間も可能です。
依頼費用 分割払いなどの取扱あり。ホームページに詳細記載。
相談予約 お電話にてお気軽にお問い合わせください。
ひとりで悩まずに
お気軽にご予約ください。
TEL.0957-61-0888
長崎県島原市今川町1850-1大手門ビル5階 (電話受付:平日17:30まで)

シロアリから家マモルなら…
アリマ消毒
(公社)日本しろあり対策協会・しろあり防除施工士登録
確実な施工・安心のアフター管理・納得の良心価格
1,000万円賠償保険付き保証・各種工法あり
090-1518-3414 南島原市南有家町乙944番地
TEL & FAX 85-3235 代表 中村 義興
お気軽にご相談・お電話ください。

4月 母子保健

※対象年齢などは別途配布している「母子保健事業のお知らせ」をご覧ください。

圏子ども未来課(南有馬庁舎) ☎73-6652

事業名	実施日	場所	受付時間
乳児相談	18日(火)	北有馬保健センター	対象のお子さんには個別に案内を送付します。
	25日(火)	布津保健センター	

*各健診や相談は受診対象月を過ぎてても受診できます。保護者とお子さんの体調が良いときに受診してください。
*来所の際は、可能な限りマスクを着用願います。

子育てひろば

子育てについてのお悩み、ご相談がある場合は、お気軽に連絡ください。市内15カ所にある子育て支援センターでも、相談や情報提供を行っています。
各支援センターのイベント情報など、詳しくはこちら↓

市HPで子育てひろばの情報を配信中!



すくすく赤ちゃん支援事業(すくすく赤ちゃん券)のご案内

圏子ども未来課(南有馬庁舎) ☎73-6652

安心して子どもを産み育てられる環境を目指すため、子育て家庭の経済的負担軽減策の一環として、乳幼児の紙おむつ、粉ミルク、離乳食関連用品などの費用の一部を助成してきました。

このたび出産・子育て応援給付金(※)が創設されたことに伴い、すくすく赤ちゃん支援事業は、令和4年3月31日までに出生した子どもに限り継続し、令和5年度をもって終了します。

交付対象者の人は、次のとおり申請をしてください。

※出産・子育て応援給付金とは、子育て世帯を応援するため、経済的支援として出産応援給付金(妊婦1人あたり5万円)および子育て応援給付金(乳児1人あたり5万円)を支給します。詳しくは、市ホームページまたは広報みなみしまばら2月号をご覧ください。

- 申請期間 4月10日(月)～令和6年3月29日(金)
- 内容 市が指定する販売店で使用できる購入券(すくすく赤ちゃん券)を交付します。
- 対象児 本市に住民登録があり、本年度に満2歳の誕生日を迎える子ども(令和3年4月～令和4年3月生まれ)
※令和5年4月1日以降に転入した子どもについては対象外となります。
- 交付対象者 本市に住民登録がある対象児の保護者または養育者
- 申請に必要なもの 申請者の本人確認できる書類(運転免許証など)、対象児の母子手帳
- 受付窓口…各支所
- 交付額 4月から誕生日までの月数×(1,000円券2枚)
※有効期限は令和6年3月31日(日)です。



若草保育園

南島原の小さなおともだち

有家町大苑111-2 ☎82-1629

親御さんの「安心と大丈夫、そしてホッと」のために、つねに質の高い保育を目指しています。
自然に囲まれた豊かな環境の中、広々とした園舎と芝生の園庭で駆け回る、元気いっぱいの子どもたちを育みます。

- 四季折々の行事
- お習字
- 生きた食育
- ほとけの子
- 英語・リトミック
- スポーツ・水泳教室



Instagram
@WAKAKUSA_HOKUEN

案内

防犯灯設置費補助金の申請受付を開始します

犯罪防止を図るため、防犯灯を設置する自治会に対し、補助金を交付します。
※申請は1自治会につき3基までです。ただし、予算の上限に達した場合はこの限りではありません。

- 補助金上限額(1基につき)
 - ・支柱が必要なLED防犯灯 3万円
 - ・支柱が不要なLED防犯灯 2万円
 - ・修理…1万円

☎5月31日(水)
☎73-6622

自主防災組織活動補助金の申請受付を開始します

自治会などによる自主防災組織の積極的な活動の推進を図るため、避難訓練の実施に係る経費や防災資機材の購入などに補助金を交付します。

4月は20歳未満飲酒防止強調月間です

【お酒は二十歳になってから】

20歳未満の飲酒は、からだや心の発達に悪影響を与えます。

令和4年4月から民法の成年年齢は18歳に引き下げられました。お酒に関する年齢制限は20歳のまま維持されています。

福岡国税局島原税務署 ☎0957-623281



- 補助対象団体 自主防災組織
- 補助対象経費
 - ・防災資機材の購入経費
 - ・避難訓練などに必要な経費
 - ・防災活動の啓発に必要な経費
- 補助金上限額…5万円

☎5月31日(水)
☎73-6622

講座

看護職員復職支援研修

看護の仕事に復職したい人が、安心して職場復帰ができるように医療や看護の最新情報を提供し、看護技術演習などの研修を行い、研修後は、就業相談にも応じます。

☎4月15日(土) 午前9時30分～(3時間程度)

☎平成新山ネイチャーセンター 身近な「眉山」に登り、楽しみながら島原半島の春を感じる登山会です。

- 持参品：飲み物、帽子、雨具、手袋、マスクなど
- 動きやすい服装・靴でご参加ください。
- 主催…(一財)自然公園財団・雲仙支部
- 定員10人(先着順)
- 料大人500円、小学生300円(保険代)

☎電話で申し込みください。
※雨天中止。そのほかの状況により内容を変更または中止する場合があります。

☎平成新山ネイチャーセンター ☎0957-636752
島原市南千本木町



ご寄附

ご寄附ありがとうございます

次の方から、ご寄附をいただきました。
厚くお礼申し上げます。
— 敬称略 —

- 教育寄附 植川 義弘(西有家町)



長崎県看護キャリア支援センターHP

長崎県看護キャリア支援センター 検索

☎0956-238207

不用品・粗大ゴミ回収します!! 浄化槽保守点検・清掃は西松にお任せください

見積無料



捨てればゴミ・分ければ資源 SDGs推進します

年に一回の清掃は
浄化槽法で定められています

南島原市内全域承ります

店舗・工場などに設置している
グリスラップ清掃も承ります

☎受付時間:月曜日～金曜日 午前9時～午後5時
フリーダイヤル ☎0120-828-766
お気軽にご相談ください。

こども福祉医療の認定申請について

☎こども未来課(南有馬庁舎) ☎73-6652

子育て世帯の経済的負担の軽減と福祉の向上を図るため、市では、小中学生および高校生世代を対象に、子どもの医療費を助成します。申請が必要な世帯には、個別に認定申請のご案内を郵送しますので、手続きをお願いします。

- 申請が必要な世帯
 - ・小学1年生がいる世帯または高校1年生世代(平成19年4月2日から平成20年4月1日生)がいる世帯
 - ※令和5年度から、就職などで保護者が扶養していない高校生世代の児童(以下「自立児童」という。)についても対象となります。
 - ※上記以外の児童で、まだ認定申請がお済みでない世帯についても認定申請できますので、手続きをお願いします。
- 申請について
 - ・7月末までに認定申請をした場合は、4月1日にさかのぼり認定します(小学1年生および高校1年生世代、自立児童に限る)。
 - ・8月以降に認定申請をした場合は、申請日からの助成となります。認定申請をしていない場合は助成を受けることができません。
- 申請場所…各支所
- 助成金額
 - 1医療機関ごと、1日につき800円(月上限1,600円)を差し引いた金額が助成されます。
 - ※院外処方薬局での負担金は全額助成されます。
- 支給方法
 - 保険医療機関などで一部負担金をいったん支払い、後日、市へ「福祉医療費支給申請書」にて申請をしていただくと、指定口座へ振り込みます(償還払い方式)。
 - 申請には、領収書などが必要です。

「南島原市ウォーキングマップ」を活用しましょう！

☎健康づくり課(南有馬庁舎) ☎73-6641

市民の運動の推進と機会づくりのため、南島原市スポーツ推進委員※と協働で、市内12カ所のウォーキングマップを作成しました。

長崎県は全国と比べて1日の歩数が少なく、本市でも、日頃から身体を動かしている人の割合が低い現状にあります。運動は、生活習慣病(高血圧、脂質異常症、糖尿病など)やがん、骨粗しょう症などの予防だけではなく、心のリフレッシュにもつながります。ご自身の健康のために、ウォーキングマップを活用してみたいかですか？

※市民の皆さんへスポーツをする機会の提供や指導など、地域スポーツの推進に関する活動を行っています。



●ウォーキングコース(マップは、各支所(町内分のみ)にて掲示・配布しています。)

番号	地区	コース名	距離
1	深江	ふかえ桜パークコース	1.7km
2	深江	瀬野海岸通りコース	5.1km
3	布津	こんぴら公園周回コース	0.2km
4	有家	有家総合運動公園グラウンド周回コース	1.7km
5	西有家	みそ五郎散策コース	3~4km
6	北有馬	市道中川原線周回コース	2.9km
7	北有馬	ふれあい交流広場コース	2.5km
8	南有馬	原城散策コース	1~3.5km
9	口之津	開田公園周回コース	0.5km
10	口之津	口之津港緑地公園周回コース	0.7km
11	加津佐	かづさ遊歩道コース	2.4km
12	加津佐	岩戸・野田浜コース	2.3km

市ホームページからも確認できます。詳細はこちら→

市HP

原爆被爆者健康診断

☎長崎県原爆被爆者援護課 ☎095-895-2475

現在の集団健診から県の委託医療機関での受診に変更となります。

健康診断実施時期の2週間前頃に居住地へ案内はがきが届きますので、詳細をご確認ください。

- 実施日程
 - 上半期…4月3日(月)~6月30日(金)
 - 下半期…11月1日(水)~令和6年1月31日(水)

風しんの抗体検査・予防接種はお済みですか

☎健康づくり課(南有馬庁舎) ☎73-6641

- 対象者
 - 昭和37年4月2日~昭和54年4月1日生の男性(平成31年4月1日~令和4年3月31日に抗体検査・予防接種を受けた人を除く)

- 方法
 - ①クーポン券を受け取る
 - 対象者には6月中旬に令和5年度無料クーポン券を送付します。
 - ※令和4年度無料クーポン券(有効期限が令和5年3月末)は、次のクーポン券が届くまで利用できます。
 - ②抗体検査を受ける
 - ③抗体検査の結果、抗体価が十分ではなかった場合は予防接種を受ける
 - ※新型コロナウイルスワクチンなどのワクチンを接種した人は、2週間以上期間を空けて予防接種を受けてください。

クーポン券を使用できる医療機関はこちらから→

風しん追加対策

厚生労働省HP

- 【注意】
 - ・クーポン券は、全国の医療機関で使えます。また、健康診断や人間ドックで使える場合もあります。受診先にご確認ください。
 - ・抗体検査や予防接種を受ける時点で市外へ転出している場合は、南島原市発行のクーポン券は使用できません。転居後の市町村に、再発行を申請してください。
 - ・クーポン券を紛失された人などには、再発行できます。各支所または健康づくり課で再発行申請手続きをしてください。

家庭教育支援「わくわく広場」

☎生涯学習課(南有馬庁舎) ☎73-6703

子育てに役立つ講座を開催します。保護者のみでも、子ども連れでも参加できます。

- ①お父さん、お母さんへの読み語り
 - ☎4月14日(金) 午後2時~3時
 - 講師…図書館職員、家庭教育支援員
- ②おしゃべり交流会
 - 「子育てに関するお役立ち情報(乳幼児編)」
 - ☎4月21日(金) 午後2時~3時
 - 講師…家庭教育支援員

- 【共通事項】
 - ☎ありえコレジヨホール
 - ☎各講座15人程度(子どもを含む)
 - ☎無料
 - ☎市内在住の保護者
 - ☎各講座の3日前まで
 - ☎電話または窓口で申し込んでください。

【国民健康保険被保険者(40~74歳)対象】 ~人間ドックの申込は4月11日まで~

☎健康づくり課(南有馬庁舎) ☎73-6641

国民健康保険被保険者(40~74歳)を対象に人間ドックを実施します。

人間ドック受診を希望する人は、3月の自治会配布チラシについている『令和5年度人間ドック申込書』を各支所または健康づくり課に提出してください。

☎4月11日(火)

- 【注意】
 - ・電話や期限を過ぎての申込は受け付けできません。
 - ・チラシについている申込書には4人分記入できます。足りない場合は各支所または健康づくり課で申込書を受け取ってください。
 - ・職場で健診を受ける人は対象になりません。
 - ・申し込み多数の場合は抽選になります。決定通知と受診券は5月に健診のお知らせを送付する際に同封します。

4月 市民カレンダー

※行事・相談会などについて、新型コロナウイルス感染拡大防止のため、マスクの着用をお願いする場合があります。

4/1(土)	●長崎県議会議員一般選挙期日前投票 期間：4月1日(土)～8日(土) 8:30～20:00
2(日)	<div style="border: 1px solid black; padding: 5px;"> <p style="text-align: center;">【固定資産課税台帳縦覧】</p> <p>期間：4月3日(月)～5月31日(水) 8:30～17:15</p> <p>場所：各支所および税務課(西有家庁舎) *詳細P20</p> </div>
3(月)	
4(火)	●公証人相談所(相続・遺言関係) 市民相談センター(西有家庁舎) 13:00～16:00 *要予約
5(水)	
6(木)	●農家相談所 加津佐支所 9:00～12:00
7(金)	●無料法律相談(民事・刑事・行政・訴訟関係) 市民相談センター(西有家庁舎) 13:00～17:00 *要予約 ●狂犬病予防注射 加津佐町 *詳細P12
8(土)	●長崎県議会議員一般選挙臨時期日前投票 8:30～12:00
9(日)	●長崎県議会議員一般選挙投票日 7:00～20:00 開票 ありえコレジヨホール 21:15～
10(月)	●南島原市立各中学校入学式
11(火)	●南島原市立各小学校入学式 ●農業用廃プラ回収日(口之津・加津佐地区)
12(水)	●年金相談 深江支所 10:00～15:00 *予約者のみ ●狂犬病予防注射 口之津町 *詳細P12
13(木)	●健康相談 西有家保健センター 9:30～12:00 ●行政相談 ありえコレジヨホール 17:30～19:00 ●農業用廃プラ回収日(北有馬・南有馬地区)
14(金)	●健康相談 口之津保健センター 9:30～12:00 ●狂犬病予防注射 南有馬町 *詳細P12
15(土)	
16(日)	
17(月)	●健康相談 加津佐保健センター 9:30～12:00 ●狂犬病予防注射 北有馬町 *詳細P12
18(火)	
19(水)	●健康相談 布津保健センター 9:30～12:00 ●司法書士相談会(多重債務・登記・相続・契約関係) 口之津公民館 13:00～17:00 *要予約 ●行政相談 西有家老人福祉センター 10:00～12:00 原城オアシスセンター 10:00～12:00/加津佐公民館 13:00～15:00 ●狂犬病予防注射 西有家町 *詳細P12
20(木)	●健康相談 深江支所 9:30～12:00 ●行政相談 口之津老人福祉センター 10:00～12:00
21(金)	●健康相談 北有馬保健センター 9:30～12:00 ●狂犬病予防注射 有家町 *詳細P12
22(土)	
23(日)	
24(月)	●健康相談 ありえコレジヨホール 9:30～12:00 ●狂犬病予防注射 布津町 *詳細P12
25(火)	●農業用廃プラ回収日(口之津・加津佐地区)
26(水)	●健康相談 原城オアシスセンター 9:30～12:00 ●年金相談 有家支所 10:00～15:00 *予約者のみ ●狂犬病予防注射 深江町 *詳細P12
27(木)	●農業用廃プラ回収日(北有馬・南有馬地区)
28(金)	
29(土)	●昭和の日
30(日)	

休日在宅当番(歯科)医

●当番医/診療時間：午前9時～午後5時
●当番歯科/診療時間：午前9時～正午
※変更になる場合がありますので、必ずお電話でご確認ください。

令和5年4月

	菜の花クリニック	85-3690	南有馬町
2日	石川内科医院	82-8822	西有家町
	山崎歯科医院	87-3163	加津佐町
	宮崎歯科医院	62-1180	島原市
9日	北有馬クリニック	65-7100	北有馬町
	小嶺整形外科クリニック	82-1755	有家町
	わたなべ歯科・矯正歯科	87-2121	加津佐町
16日	はらぐち歯科医院	62-4361	島原市
	さとう内科医院	84-3103	北有馬町
	伊崎医院	82-2051	西有家町
23日	田口歯科医院	87-2263	加津佐町
	いなだ歯科	62-2901	島原市
	口之津病院	86-2200	口之津町
29日	永田内科泌尿器科医院	82-0832	西有家町
	馬場歯科医院	88-3215	南申山町
	山口歯科医院	62-3016	島原市
30日	植木内科医院	86-2071	口之津町
	内田医院	82-2225	西有家町
	広田歯科医院	88-3800	南申山町
31日	寺田歯科診療所	62-4427	島原市
	哲翁病院	86-3226	口之津町
	坂上整形外科	82-1822	有家町
	萩尾歯科医院	74-5100	小浜町
	みやざき歯科	62-7300	島原市

- 「無料法律相談」「司法書士・行政書士相談会」
☎ 市民相談センター(市民課内) ☎82-3010
- 「公証人相談所」
☎ 島原公証役場 ☎62-7822
- 「行政相談」…☎ 総務秘書課 ☎73-6621
- 「健康相談」「献血」…☎ 健康づくり課 ☎73-6641
- 「年金相談」…☎ 健康づくり課 ☎73-6641
- 「農家相談所」…☎ 農業委員会 ☎73-6612

第21回南島原市セミナーヨ 現代版画展巡回展

4月1日(土)～16日(日)

午前10時～午後6時 ※月曜日休館

アートビレッジ・シラキノ (旧白木野小学校)

